FIAP ON

ESTRATÉGIAS E MODELOS DE NEGÓCIOS

NETNOGRAFIA E CONSUMO

CAMILA MARIANO

11

PDF exclusivo para Francismar Alves Martins Júnior - rm562869
yggdrasil.git@gmail.com

LISTA DE FIGURAS

Figura 11.1 – Pessoas hiperconectadas 4
Figura 11.2 – App do Mercado Livre para fazer negócios entre pessoas 5
Figura 11.3 – Netflix 6
Figura 11.4 – ebay 7
Figura 11.5 – YouTube.....8
Figura 11.6 – Analogia a maior número de cliques no YouTube.....9
Figura 11.7 – Bonecos de pelúcia do *Angry Birds*.....10
Figura 11.8 – Tempo gasto na internet.....13
Figura 11.9 – Capas da revista norte-americana *Time* falando sobre o futuro.....14
Figura 11.10 – Modelo de Kotler 16
Figura 11.11 – *Multichannel* x *Omnichannel* 17
Figura 11.12 – Versão 4.0.....18

FIAP

PDF exclusivo para Francismar Alves Martins Júnior - rm562869
yggdrasil.git@gmail.com

FIAP ON

SUMÁRIO

11 NETNOGRAFIA E CONSUMO 4
11.1 Sociedade conectada 4
11.2 Números da internet 11
11.3 Consumidor *omnichannel* 14
11.4 Afinal, o que é netnografia? 19
11.5 O que é possível descobrir com a netnografia e de que forma? 19
11.6 E vou usar a netnografia para quê, exatamente? 20
REFERÊNCIAS 22

ESTRATÉGIAS E MODELOS DE NEGÓCIOS

NETNOGRAFIA E CONSUMO

CAMILA MARIANO

11

PDF exclusivo para Francismar Alves Martins Júnior - rm562869
yggdrasil.git@gmail.com

11 NETNOGRAFIA E CONSUMO

Antes de falarmos de netnografia, precisamos falar um pouco sobre cenário na internet e perfil do consumidor. Vamos lá!

11.1 Sociedade conectada

O avanço das tecnologias digitais nos permite viver o que o sociólogo espanhol Manuel Castells (1999) chama de sociedade em rede. No livro *A Sociedade em Rede*, as pessoas estão “hiperconectadas” e “disponíveis” o tempo todo via internet. Com o avanço das novas tecnologias, o aumento da conectividade e do grau de distribuição de uma rede social, estamos vivendo em uma sociedade em rede, que “permite que as pessoas se comuniquem umas com as outras sem utilizar os canais criados pelas instituições da sociedade para a comunicação socializante”.

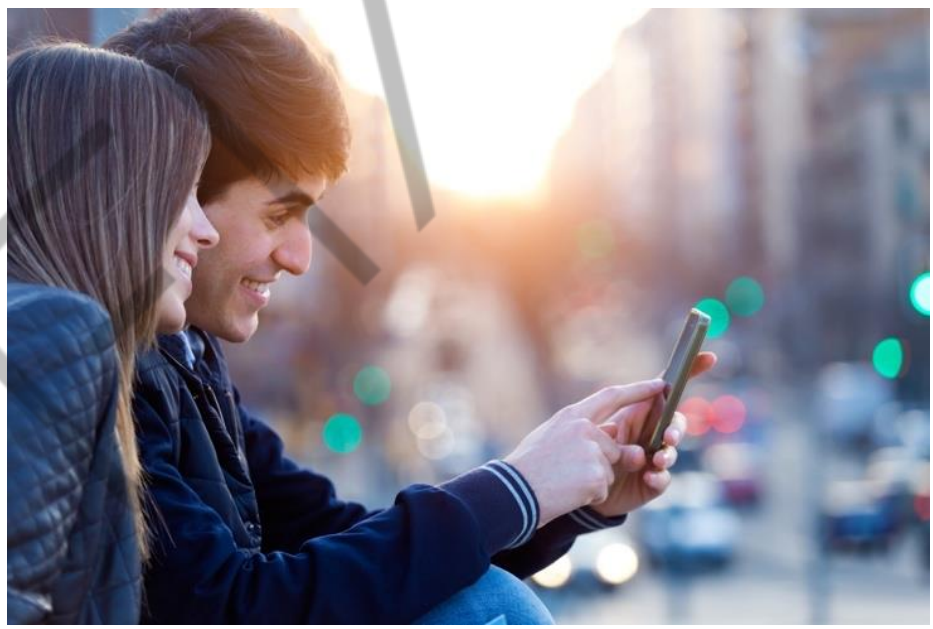

Figura 11.1 – Pessoas hiperconectadas
Fonte: Banco de imagens Shutterstock (2018)

A sociedade em rede, que Castells analisou do ponto de vista da comunicação, permitiu que pessoas desconhecidas se conectassem e fizessem negócios juntas, via plataformas e aplicativos, como eBay, Mercado Livre, OLX, Airbnb, Uber e Kiva. Esse fenômeno causa muitas mudanças e instabilidades em

PDF exclusivo para Francismar Alves Martins Júnior - rm562869
yggdrasil.git@gmail.com

diversos mercados, mostrando o poder de conexão e do desenvolvimento de mercados de nicho, por meio da internet e da Tecnologia da Informação. Chris Anderson chamou isso de “Cauda Longa”.

Figura 11.2 – App do Mercado Livre para fazer negócios entre pessoas
Fonte: App Mercado Livre (2018)

A pesquisa de Anderson descreveu uma mudança de paradigma na mídia: do foco em um número menor de produtos, que vende em grandes quantidades (Top 20% dos produtos) para o foco em número maior de produtos, cada um deles vendendo em menores quantidades. Anderson demonstra que o conceito da Cauda Longa pode ser aplicado fora da indústria de mídia. Trata-se de vender pouco para muitos: oferecer um grande número de produtos de nicho, com vendas pouco frequentes, porém para um número maior de segmentos de clientes, que, juntos, tornam-se lucrativos. Ah, e nesse caso, a tecnologia entra como facilitadora desse processo.

O surgimento – e o crescimento constante – da Cauda Longa deve-se à democratização das ferramentas de produção motivada pela queda nos custos de tecnologia (câmeras de alta definição para filmagem, por exemplo); baixo custo de plataformas que dão fácil acesso à distribuição, por meio da internet, transformou a

PDF exclusivo para Francismar Alves Martins Júnior - rm562869
yggdrasil.git@gmail.com

distribuição e o armazenamento (estoque) de conteúdo digital e também comunicação e transação (venda e compra) digitais. Somada a isso, temos a queda no custo da aproximação e conexão da oferta e da demanda, facilitando a aproximação de mercados de nicho, entre vendedores e compradores potenciais interessados. Vejamos alguns exemplos:

- **Netflix** – A empresa que entregava DVDs pelo correio mudou o seu modelo de negócios para entrega de vídeo por *streaming*, ampliando o licenciamento de uma variedade de filmes e lançando séries próprias; mesmo sabendo que alguns filmes ou séries antigas sejam vistos com pouca frequência, a receita agregada com o vasto catálogo torna-se lucrativa.

Figura 11.3 – Netflix
Fonte: Google (2017)

- **eBay** – Site de leilões que se baseia no enorme número de participantes vendendo e comprando pequenas quantidades de produtos que não são necessariamente um “sucesso”. Mas, na soma de todos esses produtos, temos muita negociação acontecendo.

PDF exclusivo para Francismar Alves Martins Júnior - rm562869
yggdrasil.git@gmail.com

Figura 11.4 – ebay
Fonte: Google (2017)

- **YouTube** – A plataforma de *upload* de vídeos também trabalha com o conceito da Cauda Longa, apresentando vídeos de diversos temas, atualizados por usuários, muitos com baixo acesso. O Google inclusive está investindo na formação de Criadores de Conteúdo, com a escola *Creative Academy*, a fim de fomentar o mercado de nicho de *youtubers*, que possuem canal no YouTube e desenvolvem conteúdo próprio sobre algum assunto.

PDF exclusivo para Francismar Alves Martins Júnior - rm562869
yggdrasil.git@gmail.com

Figura 11.5 – YouTube
Fonte: Google (2017)

O conceito da Cauda Longa é chave para nós, pois é a partir dele que encontramos diversas oportunidades para desenvolver um produto ou serviço que se encaixe às necessidades do mercado.

Henry Jenkins desenvolveu dois conceitos bem importantes que ilustram as grandes mudanças do nosso tempo: **cultura da convergência** e **cultura da conexão**.

O aprimoramento das tecnologias digitais propiciou a convergência dos meios de comunicação, que fortalece a cultura participativa e a construção de inteligência coletiva (JENKINS, 2009). A cultura de conexão fortaleceu o que Jenkins chamou de mídia propagável, em que as pessoas compartilham conteúdos. É um caminho natural devido aos baixos custos de replicação, releitura e apropriação de conteúdo na Era Digital em que vivemos.

A visão de Jenkins nos mostra que entender os motivos de algo se propagar massivamente é o núcleo para uma estratégia eficiente no desenvolvimento de uma marca e negócio. Para ele, mensurar e monetizar a audiência dentro da cultura de compartilhamento, em que o público consome o produto, é fundamental para investir no lugar certo, para o público certo (por exemplo, anúncios pagos do YouTube,

PDF exclusivo para Francismar Alves Martins Júnior - rm562869
yggdrasil.git@gmail.com

pelos quais é possível medir exatamente qual vídeo traz maior número de cliques e conversão em vendas).

Figura 11.6 – Analogia a maior número de cliques no YouTube
Fonte: Banco de imagens Shutterstock (2017)

Outro ponto importante no universo on-line são as estratégias de acesso e consumo. Algumas pessoas estão abertas a desfrutar de experiências (acesso) e outras a adquirir o produto (consumo). Assim como as relações dos produtos e serviços grátis e *premium.* Algumas pessoas buscam conhecer e utilizar produtos e serviços antes de assumir um custo (grátis) e, à medida que gostam ou buscam mais funcionalidades, pagam por uma extensão (*premium*).

Um exemplo interessante dessa relação foi o que fez o *Angry Birds*, que oferece jogos gratuitos (principalmente pelo celular), mas criou um universo físico em torno do jogo (desenho animado, pelúcias, camisetas, filme etc.) em que o público-alvo está disposto a pagar para adquirir.

PDF exclusivo para Francismar Alves Martins Júnior - rm562869
yggdrasil.git@gmail.com

Figura 11.7 – Bonecos de pelúcia do *Angry Birds*
Fonte: Google (2017)

O avanço das tecnologias digitais traz muitos desafios que impactam em nossa vida pessoal e profissional, neste mundo conectado e nesta sociedade em rede (CASTELLS, 1999):

- **Acesso** → Diminuição da privacidade (RIFKIN, 2001) – As pessoas se conectam umas às outras com facilidade e ficam expostas a serem interrompidas a qualquer momento.
- **Hipermobilidade** → Onipresença (SANTAELLA, 2014) – A autocobrança de estar presente em todos os grupos, comunidades de sites, mídias sociais e aplicativos, especialmente em momentos inoportunos e impróprios.
- **Informação** → Poder "saber de tudo" (JAMESON, 2007) – Grande volume de informação disponível na internet transmite uma falsa percepção de se conhecer tudo com profundidade.
- **Facilidade** → "Qualquer um pode aprender e fazer" – O grande volume de vídeos, posts e textos que mostram a facilidade de uma pessoa realizar processos e atividades, mesmo que ela não seja especialista.
- **Velocidade** → Estresse, ansiedade e desequilíbrio (ROMANO, s.d.) – Nosso organismo possui um biorritmo (batimentos cardíacos, respiração,

PDF exclusivo para Francismar Alves Martins Júnior - rm562869
yggdrasil.git@gmail.com

digestão etc.) que é mais lento do que o ritmo acelerado a que estamos expostos; isso gera mudanças internas, que podem criar desequilíbrios, estimulando a ansiedade e o estresse.

- **Funcionalidades** → Desgaste, sobreposição e diversidade – Os produtos e serviços que surgem a cada dia trazem diversas funcionalidades que ampliam suas possibilidades de uso e aplicações. O risco é a cultura do descartável e do acúmulo de lixo.
- **Inovação** → Questionamentos – Com a inovação, surgem diversos questionamentos em busca de redução de custos, melhor aproveitamento de recursos e aumento do número de soluções.
- **Intangibilidade** → Perda de valor / Relatividade (KELLER; MACHADO, 2005) – Produtos e tecnologias perdem seu valor rapidamente e se tornam obsoletos. Com o franco crescimento de novas opções e diversificação de modelos, contrastam a valorização intangível das marcas, que perdem valor físico e palpável e ganham valor imensurável, como desejo e vínculo emocional na conexão com seus públicos de interesse.

É importante ressaltar que os desafios apontados acima trazem efeitos positivos e negativos para a sociedade, pessoas e empresas. Cabe a cada profissional identificá-los e buscar o entendimento e a avaliação para a melhor tomada de decisão para as empresas, vida pessoal e carreira.

Depois desse choque de realidade, vamos aos números da internet 😊.

11.2 Números da internet

Com uma população mundial próxima de 7,7 bilhões (ONU, 2019), o estudo *State of Connectivity 2015: a Report on Global Internet Access*, de iniciativa do Facebook e encomendado pela Internet.org à revista britânica *The Economist*, identificou que cerca de 4,2 bilhões de pessoas da população mundial não têm acesso à internet (fixa, móvel ou banda larga).

PDF exclusivo para Francismar Alves Martins Júnior - rm562869
yggdrasil.git@gmail.com

O estudo também apontou que enquanto na Europa 20% das pessoas estão off-line, no continente africano, o registro é de 75%. Já no Brasil, com uma população total de 210,1 milhões, temos cerca de 30% dos brasileiros sem conexão com a Internet.

O relatório identificou quatro barreiras principais para obter acesso à internet:

- **Disponibilidade** – Proximidade à infraestrutura necessária para acessar a rede.
- **Acessibilidade** – Custo de acesso à rede, que depende da distribuição de renda.
- **Relevância** – O motivo para acessar a internet e o consumo de conteúdo disponível na língua nativa.
- **Preparação** – A capacidade de acessar a internet, incluindo habilidades, consciência e aceitação cultural.

Um estudo da Hootsuite, de 2019, sobre internet, identificou algumas tendências do marketing digital para as marcas no Brasil.

1) O uso dos dispositivos varia de acordo com o conteúdo. *Desktop* tem maior apelo para serviços, entretenimento e busca e navegação. Tablet para portais, entretenimento e *lifestyle*. Smartphone tem maior uso para entretenimento, mídias sociais e portais.
2) Embora a maioria dos consumidores utilize o *mobile* para complementar o uso do *desktop*, existe uma porcentagem significativa de usuários exclusivamente *mobile*. No Brasil, 56% dos acessos à Internet são exclusivamente *mobile*.
3) Os vídeos digitais atraem um público mais jovem, que assiste a um volume maior de vídeos em comparação com o público de faixa etária maior. Além disso, o público mais jovem prefere vídeos mais curtos, enquanto o mais velho aprecia vídeos mais longos.
4) Mais da metade dos anúncios de *desktop* do mundo todo não tem oportunidade de ser vista. A visibilidade desses anúncios nos EUA é de 54%; no Brasil, 53%; e na Austrália, 46%.

PDF exclusivo para Francismar Alves Martins Júnior - rm562869
yggdrasil.git@gmail.com

O Brasil lidera a audiência nas mídias sociais da América Latina, com 140 milhões de usuários ativos. Número maior que a soma de usuários na Argentina, no México, na Colômbia e no Chile.

Em 2019, o e-commerce brasileiro faturou R$ 26,4 bi no primeiro semestre, o equivalente a 12% mais do que o mesmo período de 2018, com 29,7 milhões de usuários e consumidores ativos. Das transações on-line dos novos consumidores, 64% foram realizadas via dispositivos móveis.

Em 2019, a publicidade on-line movimentou cerca de U$ 28 bilhões, o que representa 47% de todo investimento feito em publicidade pelas marcas.

O avanço da internet e o aumento do acesso e de produtos de nicho alteram a maneira como o consumidor se comporta. Vemos o aumento de horas dedicadas ao acesso à internet e no Brasil ultrapassamos 9 horas por dia!

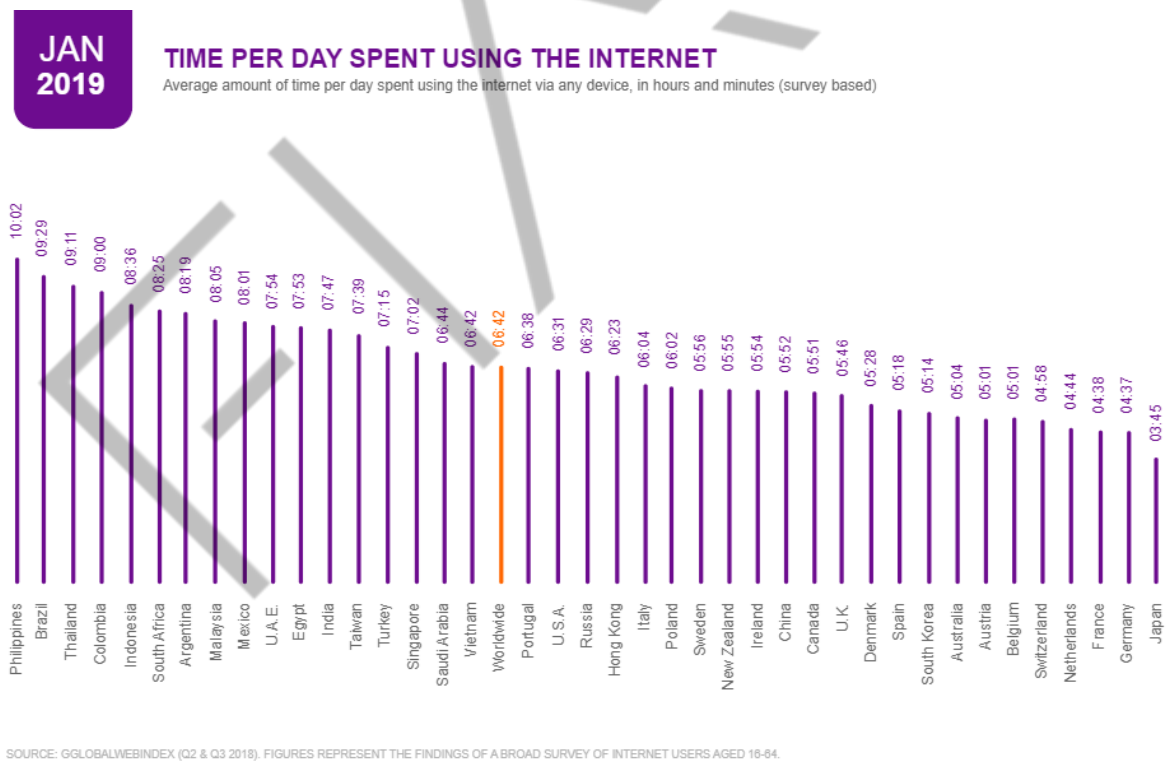

Figura 11.8 – Tempo gasto na internet
Fonte: 2019 Global Digital, Hootsuite (2020)

PDF exclusivo para Francismar Alves Martins Júnior - rm562869
yggdrasil.git@gmail.com

A partir de dados de avanços da internet e das tecnologias digitais, as capas abaixo da revista *Time* ilustram o impacto desses avanços em nossa sociedade.

Figura 11.9 – Capas da revista norte-americana *Time* falando sobre o futuro
Fonte: Google (2017)

11.3 Consumidor *omnichannel*

Imagine a situação em que você quer comprar um novo smartphone e leu em um portal de notícias que um grande varejista está fazendo uma promoção que acaba no próximo fim de semana. O que você faz? É provável que procure informações no site do varejista para conhecer como será a promoção e quais marcas de smartphones estarão envolvidas.

Então você acessa o chat on-line do site da empresa e, quando obtém as informações e esclarece algumas dúvidas, vê que tem interesse em alguns modelos da promoção. Você pesquisa sobre as funcionalidades em diversos sites e fóruns. Vai perguntar para amigos nas redes sociais e grupos de WhatsApp. Certamente, fará uma comparação de preços para avaliar os benefícios e tomar a melhor decisão de compra.

É bem provável que você visite fisicamente algumas lojas para ter contato e tocar o modelo escolhido – isso se você já não tiver conhecido o modelo por meio de amigos ou parentes. Você vai até a loja do grande varejista e descobre que pode ter

PDF exclusivo para Francismar Alves Martins Júnior - rm562869
yggdrasil.git@gmail.com

um desconto maior se fizer a compra pela internet. Você faz a compra e o produto é entregue em sua casa. Após a confirmação de entrega, você recebe em seu e-mail um link para responder a uma pesquisa de satisfação.

A experiência descrita acima é muito comum e demonstra um comportamento do consumidor *omnichannel*, que acessa diferentes tipos de canais até realizar a compra.

O processo de tomada de decisão de compra do consumidor envolve o reconhecimento do problema, a busca pela informação, a avaliação de alternativas, a compra e a experiência pós-compra.

O consumidor é quem escolhe. Se compararmos o começo do século passado e o atual, é bem clara a diferença de como os produtos eram criados com base em fornecedores e não em clientes, totalmente diferente do que acontece hoje. O desenvolvimento de uma marca estava focado nos interesses e nas limitações do fornecedor, o produto era montado com base nos recursos escassos e na tecnologia disponível, como já vimos o famoso Henry Ford (1863-1947) dizer que o consumidor poderia escolher qualquer cor de carro, desde que fosse preta. Esse pensamento mostra a preocupação e o poder de barganha do lado da indústria, que orientava seu negócio com base no custo do fornecedor, acrescido de margem para gerar o preço do produto para o consumidor final.

Na Era Digital, o foco é resolver a necessidade do cliente e auxiliá-lo no processo de tomada de decisão de que já falamos antes.

As marcas estão focadas em desenvolver produtos personalizados para atender às necessidades dos clientes e criar uma melhor experiência de compra e acesso às soluções (*findability*). A preocupação e o poder de barganha estão no lado do consumidor, e grande parte dos custos, além da produção, está voltada diretamente para ações que envolvam o consumidor, especialmente em tecnologia digital. Afinal, esse consumidor está mais conectado e consciente, em grande número munido de dispositivos *mobile*, redes sociais e serviços em nuvem, com altas expectativas em relação às marcas e seus produtos.

Como vemos no modelo apresentado por Kotler, que compara as fases das estratégias de marketing 1.0, 2.0, 3.0 e 4.0, grande parte da estratégia das

PDF exclusivo para Francismar Alves Martins Júnior - rm562869
yggdrasil.git@gmail.com

empresas atualmente está focada em atender às necessidades dos clientes em tempo real.

Há pouco tempo, a meta de funil de compras era baseada na comparação de várias marcas em locais físicos, como supermercados, lojas, shoppings, entre outros. O consumidor definia e baseava suas decisões em poucas marcas, as quais já tinha consumido ou das quais já tinha ouvido falar por influência de amigos ou parentes e depois acabava definindo a compra por alguma influência adicional de marca.

Modelo de Kotler (2010)

	Marketing 1.0 Marketing centrado no produto	Marketing 2.0 Marketing voltado para o consumidor	Marketing 3.0 Marketing voltado para os valores
Objetivo	Vender produtos	Satisfazer e refer os consumidores	Fazer do mundo um lugar melhor
Forças propulsoras	Revolução industrial	Tecnologia da informação	Nova onda da tecnologia
Como as empresas veem o mercado	Compradores de massa, com necessidades físicas	Consumidor inteligente, dotado de coração e mente	Ser humano pleno, com coração, mente e espírito
Conceito de marketing	Desenvolvimento de produto	Diferenciação	Valores
Diretrizes de marketing da empresa	Especificação do produto	Posicionamento do produto e da empresa	Missão, visão e valores da empresa
Proposição de valor	Funcional	Funcional e emocional	Funcional e emocional espiritual
Interação com consumidores	Transação do tipo um para um	Relacionamento um-para-um	Colaboração um-para-um

Figura 11.10 – Modelo de Kotler
Fonte: KOTLER (1999)

O desenvolvimento do conceito *omnichannel* implica muitas melhorias e integração de processos dentro de uma empresa, para que qualquer funcionário que atenda o cliente em qualquer canal tenha acesso à situação do cliente. Diferente do conceito de multicanal, em que todos os canais disponíveis para o cliente não estão integrados entre si.

PDF exclusivo para Francismar Alves Martins Júnior - rm562869
yggdrasil.git@gmail.com

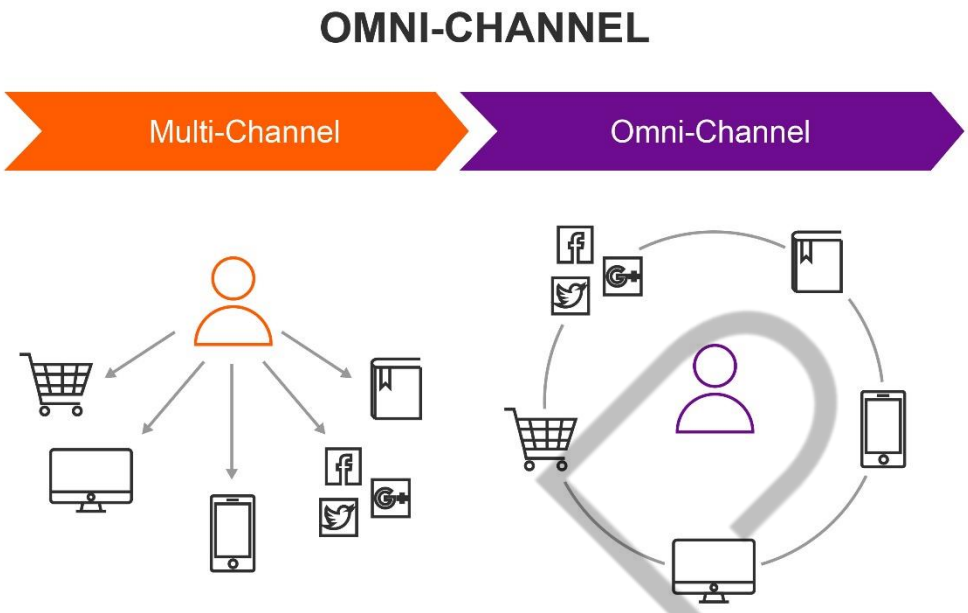

Figura 11.11 – *Multichannel* x *Omnichannel*
Fonte: Google (2018)

#ficaadica: para o *omnichannel* dar certo em uma empresa, é necessário um bom sistema de CRM (Customer Relationship Management – Gestão de Relacionamento com o Cliente), que integre todos os canais e processos do negócio e da jornada de compra do consumidor, com alto grau de inteligência para armazenamento, acesso, análise e segurança dos dados dos clientes. Vamos falar mais sobre isso em outra fase do curso ☺.

Para as novas empresas, principalmente as *startups*, que são focadas em tecnologias e estão nascendo a partir desse novo funil de decisão, é mais simples. Afinal, desde o seu início elas são criadas com base em um problema focado no consumidor final. Mas e as empresas antigas? Essas precisam de mais atenção e mais trabalho para mudar seus conceitos.

E não foi apenas o marketing que foi do 1.0 ao 4.0. Os consumidores também passaram por essa experiência. Lá no início da internet (a nada saudosa internet discada), os **consumidores 1.0** ficavam à mercê de um conteúdo relativamente pobre das empresas, que tinham páginas simples, com promoções meio jogadas e era o consumidor que tinha de buscar informação em meio aos montes de sites existentes, sem muita informação ou diferenciação (ah, e sem muita

PDF exclusivo para Francismar Alves Martins Júnior - rm562869
yggdrasil.git@gmail.com

vontade de ajudar o cliente a encontrar alguma coisa também). Já na **versão 2.0 e 3.0 do consumidor,** ele começou a ver a oportunidade de tirar vantagens em ter informações pela internet. Ele percebeu que podia procurar por preço, produto, qualidade e até atendimento, porém, apesar de as empresas terem começado a enxergar oportunidade de venda pela internet nessa época, ainda era necessário que os consumidores buscassem as empresas. Finalmente, na **versão 4.0 do consumidor** vimos que as coisas mudaram. As empresas passaram a buscar os consumidores, sabendo que eles têm muita voz e muita informação, além de estarem bem mais exigentes. Hoje os consumidores estão no comando e as empresas é que buscam atendê-los, por meio de conteúdo e produtos personalizados.

Figura 11.12 – Versão 4.0
Fonte: Google Imagens (2020)

E é por tudo isso que devemos cada vez mais nos aprofundar no comportamento de nossos consumidores para ter mais insights. Uma das maneiras de fazer isso é por meio da netnografia. Vamos ver o que é isso?

PDF exclusivo para Francismar Alves Martins Júnior - rm562869
yggdrasil.git@gmail.com

11.4 Afinal, o que é netnografia?

Você já sabe o quanto é importante para a área de marketing entender tudo sobre comportamento dos consumidores e, a partir daí, juntar as peças para criar um planejamento de marketing, prevendo uma tendência de comportamento dos usuários. Confuso? Vamos explicar...

Segundo Robert Kozinets, a *"netnografia é um ramo da etnografia (descrição científica dos costumes e cultura de um povo) que analisa o livre comportamento de indivíduos na internet, utilizando técnicas de pesquisa de marketing online para fornecer informações úteis".*

Diferente de outras pesquisas feitas pela área de marketing, a netnografia ajuda a coletar respostas espontâneas na internet, o que pode dar mais credibilidade ao resultado, uma vez que em outros tipos de pesquisa (como um *focus group*, por exemplo), o consumidor pode ser induzido ou acabar dando as respostas que imagina que a empresa quer ouvir. Além disso, as pesquisas pela internet abrangem um alto número de pessoas muito mais rapidamente do que outros tipos de pesquisa. Isso torna mais fácil coletar e atualizar esses dados.

11.5 O que é possível descobrir com a netnografia e de que forma?

Lá nos seus primórdios, a netnografia era mais utilizada para descobrir o que as pessoas estavam achando de determinado produto ou marca. Atualmente, além de ser usada para essa função, quem utiliza a netnografia busca inspirações e ideias (principalmente para a área de marketing e produto), contando com a colaboração das pessoas para saber tudo sobre:

- Relacionamentos e influências;
- Interesses e objetivos;
- Atividades e hobbies;
- Principais dores;
- Etnia, renda familiar;
- Hábitos de consumo etc.

PDF exclusivo para Francismar Alves Martins Júnior - rm562869
yggdrasil.git@gmail.com

São muitas as informações que podem ser coletadas e atualizadas com frequência. Mas como se faz essa pesquisa? Bem, o ideal é que ela siga alguns passos:

- Antes de tudo, é preciso definir o objetivo da pesquisa, quais serão os canais pesquisados (blogs, redes sociais, sites etc.) e quais serão as perguntas da pesquisa que levarão ao objetivo proposto.
- Quando estiver preparado para iniciar a coleta de dados, é preciso separar esses dados em três tipos: os dados (imagens, textos, vídeos) coletados nos canais escolhidos, como blogs, sites, fóruns e grupos. Outro conjunto de dados vem do que o pesquisador mesmo coletou diretamente dos consumidores por meio de uma pesquisa enviada por e-mail, redes sociais ou disponibilizada nas páginas do site e, por último, temos os dados que vêm das observações do pesquisador durante esse trabalho de coleta de dados.
- Depois de coletados os dados, é preciso compilar e tentar juntar os dados que são semelhantes, criando assim comportamentos comuns e abrindo a possibilidade para se ter insights. Essa não é uma tarefa nada fácil, porque a netnografia vai além dos dados quantitivos, ela usa técnicas avançadas de análise qualitativa para representar o comportamento do consumidor e, até mesmo, prever comportamentos futuros.

Isso gera uma vantagem competitiva, concorda?

11.6 E vou usar a netnografia para quê, exatamente?

Se for bem-feita, ela vai te ajudar em muitas pontas. Desde a criação ou revisão de um produto até a personalização de campanhas, melhorias na conversão de venda, melhor atendimento e tudo o que envolva o seu cliente, uma vez que ele passa a ser compreendido e tem o foco total de todos os recursos da empresa. Sem contar a oportunidade de aumentar o reconhecimento da marca e melhorar sua reputação on-line.

PDF exclusivo para Francismar Alves Martins Júnior - rm562869
yggdrasil.git@gmail.com

Então, se antes a netnografia era usada apenas para saber o que as pessoas estavam achando do seu produto, hoje ela permite saber:

- Como e onde seu cliente se comunica (quais redes sociais ele usa? Quais sites acessa? Quais apps de mensagens instâneas usa com frequência?);
- Se há novos públicos a serem alcançados (e se você tem falado com as pessoas certas);
- Se o seu cliente também consome dos concorrentes e o que eles têm feito melhor do que você;
- Qual é a segmentação da sua audiência e como você deve se comunicar com cada uma delas (os clientes estão em momentos diferentes de sua jornada de compra. Não dá para falar a mesma coisa para todo mundo, certo?);
- Quais são os influenciadores e detratores da sua marca, buscando cada vez mais atingir pessoas com o perfil similar ao dos influenciadores, pessoas que gostem do seu produto;
- Como seu cliente se sente em alguns momentos, usando seu produto. Isso pode ser representado por avaliações usando emojis, por exemplo, ou perguntas sobre como ele se sente naquele momento.

E com todos esses detalhes você cria personas, desenvolve ações de marketing mais personalizadas, cria conteúdos que vão ajudar seus clientes, identifica algumas tendências, entende como o seu produto tem resolvido (ou não) as dores dos seus clientes e monitora seu cliente na internet. Parece interessante, não? 😉

PDF exclusivo para Francismar Alves Martins Júnior - rm562869
yggdrasil.git@gmail.com

REFERÊNCIAS

ANDERSON, Chris. **A cauda longa**. Rio de Janeiro: Campus, 2006.

BLOG NEOASSIST. **A evoluação do consumidor 3.0**. 2017. Disponível em: <http://blog.neoassist.com/a-evolucao-do-consumidor-3-0/>. Acesso em: 10 mar. 2018.

CASTELLS, Manuel. **A sociedade em rede**. 2. ed. São Paulo: Paz e Terra, 1999. v. 1.

FACEBOOK; INTERNET.ORG; THE ECONOMIST. **State of Connectivity – 2018:** a Report on Global Internet Access. Disponível em: <https://www.gsma.com/mobilefordevelopment/programme/connected-society/state-of-mobile-internet-connectivity-2018/>. Acesso em: 04 fev. 2019.

JAMESON, Fredric. **Pós-Modernismo:** a lógica cultural do capitalismo tardio. 2. ed. São Paulo: Ática, 2007.

JENKINS, Henry; GREEN, Joshua; FORD, Sam. **Cultura da conexão:** criando valor e significado por meio da mídia propagável. São Paulo: Aleph, 2014.

KELLER, Kevin Lane; MACHADO, Marcos. **Gestão estratégica de marcas**. São Paulo: Pearson Prentice Hall, 2005.

KOZINETS, Robert. **Netnografia**: Realizando pesquisa etnográfica online. Porto Alegre: Penso, 2014.

KOTLER, Philip. **Marketing para o século XXI**. [S.l.]: Futura, 1999.

MARCHESAN, Ricardo. Digital Investimento em publicidade online no país cresce 26% em 2016 diz pesquisa AdSpend 2017, do IAB (Interactive Advertising Bureau), 2017. **Economia UOL.** Disponível em: <https://economia.uol.com.br/noticias/redacao/2017/03/29/investimento-em-publicidade-online-no-pais-cresce-26-em-2016-diz-pesquisa.htm?cmpid=copiaecola>. Acesso em: 16 abr. 2017

NETBASE. **Netnograpgy 2017: capturing consumer behavior**. 2017. Disponível em: <https://www.netbase.com/blog/netnography-2017-capturing-consumer-behavior/>. Acesso em: 10 mar. 2018.

ONU – Relatório das Nações Unidas. **Centro Regional de Informação das Nações Unidas (Unric).** Disponível em: <https://nacoesunidas.org/populacao-mundial-deve-atingir-96-bilhoes-em-2050-diz-novo-relatorio-da-onu/>. Acesso em: 10 abr. 2017.

RD NEWS. **Entenda o que é netnografia**. 2017. Disponível em: <http://www.rdnews.com.br/artigos/entenda-o-que-e-netnografia/93233>. Acesso em: 10 mar. 2018.

PDF exclusivo para Francismar Alves Martins Júnior - rm562869
yggdrasil.git@gmail.com

RIFKIN, Jeremy**. O Fim dos Empregos: o declínio inevitável dos níveis dos empregos e a redução da força global de trabalho.** Trad. Ruth Gabriela Bahr. São Paulo: Pearson Education, 2001.

ROMANO, Vicente. **Ecología de la comunicación**. [s.d.] Disponível em: <http://www.robertexto.com/archivo3/ecol_comu.htm>. Acesso em: 4 abr. 2014.

SANTAELLA, Lucia. **Sociotramas**. Estudos Multimáticos sobre Redes Digitais. São Paulo: Estação das Letras e das Cores, 2014.

E-BIT 2017. Disponível em: <https://www.ebit.com.br/webshoppers>. Acesso em: 15 abr. 2017.

SÉCULO XX: 4 bilhões de pessoas do mundo não têm acesso à Internet. Portal IG, **Brasil Econômico**, 2 mar. 2017. Disponível em: <http://tecnologia.ig.com.br/2017-03-02/internet-offline.html>. Acesso em: 11 abr. 2017.

FIAP

PDF exclusivo para Francismar Alves Martins Júnior - rm562869
yggdrasil.git@gmail.com